

# MINI GUÍA DE MAMÍFEROS

DEL MÉDANOS DEL CHACO Y CHACO SECO



GOBIERNO DEL PARAGUAY | MADES



**Redacción:** Araceli González.

**Edición:** Diego Giménez, G. Andrés Camps, Viviana Rojas Bonzi y Anthony Giordano. El material cuenta con el apoyo de S.P.E.C.I.E.S.

**Revisión:** Oscar Rodas, Valentina Bedoya, Carlos Molinas, Christian Quiñonez, Andrea Garay y Cinthya Arias.

**Diseño:** Rosana Peris.

Material realizado en conjunto con miembros de la comunidad indígena Pykasu, del Pueblo Guaraní Ñandeva y guardaparques del Parque Nacional Teniente Agripino Enciso. La presente publicación ha sido financiada por la Unión Europea. Su contenido es responsabilidad exclusiva de WWF-Paraguay y no refleja necesariamente los puntos de vista de la Unión Europea.

**Cita recomendada:** WWF-Paraguay. 2025. Mini guía de mamíferos del Médanos del Chaco y Chaco Seco. Asunción, Paraguay. 31 p.

## SIGNIFICADO DE LAS CATEGORÍAS DE ESTADO DE CONSERVACIÓN



**No Evaluado (NE):** Es la categoría para las especies que no han sido aún evaluadas en relación a los criterios de riesgos de extinción.



**Preocupación Menor (LC):** Es la categoría de riesgo más bajo. Incluye taxones ampliamente distribuidos sin problemas evidentes de conservación.



**Casi Amenazado (NT):** Es la categoría próxima a la amenaza. Especies con probabilidades de ser consideradas amenazadas en un futuro próximo.



**Vulnerable (VU):** Es la categoría para especies que tuvieron una reducción importante en el número poblacional o una fragmentación de sus poblaciones.



**En Peligro (EN):** Es la categoría para especies que tienen problemas globales de conservación, generalmente pérdida de hábitat o sobreexplotación.



**Críticamente Amenazado (CR):** Es la categoría para especies que han sufrido una drástica disminución de sus poblaciones en los últimos 10 años y de su hábitat. Se recomienda la elaboración de un Plan de Manejo para implementar acciones de protección y recuperación para cada especie incluida dentro de esta categoría.

Los símbolos utilizados en este material corresponden a las categorías de estado de conservación a nivel nacional según el Libro Rojo de los Mamíferos del Paraguay (Asociación Paraguaya de Mastozoología y Secretaría del Ambiente, 2017), adaptadas de la Unión Internacional para la Conservación de la Naturaleza (UICN). La categoría de estado de conservación de una especie a nivel nacional puede diferir respecto a la categoría de la especie a nivel internacional.

Nombre común en guaraní

# TATU VOLITA

*Tolypeutes matacus*

**Características:** su caparazón es pardo grisáceo, alto y convexo. Tiene tres bandas móviles en la parte media del cuerpo. Su vientre está cubierto por pelos largos. Su cabeza es alargada y angosta, y sus orejas amplias con bordes aserrados. Las patas delanteras tienen cinco garras bien desarrolladas adaptadas para cavar.

**Hábitat:** se encuentra en ambientes chaqueños áridos, bosques, pampas y sabanas, de Argentina, Brasil, Bolivia y Paraguay.

**Comportamiento:** es una especie fosorial y solitaria. Tiene hábitos nocturnos.

**Dieta:** se alimenta de hormigas, termitas, invertebrados y material vegetal.

**Dato curioso:** para protegerse de sus depredadores tiene la capacidad de enrollarse completamente formando una bola.

**Armadillo  
bola**

Nombre común  
en español

**Three-  
banded  
armadillo**

Nombre común  
en inglés

# TATUVAPA

Nombre común en guaraní ñandeva



Foto obtenida en Comunidad Pykasu. © Viviana Rojas Bonzi.



PREOCUPACIÓN  
MENOR  
LC

HUELLA



Nombre común en guaraní

# TATU JEIKUARAJOJA

*Calyptopractus retusus*

**Pichiciego  
mayor**

Nombre común  
en español

**Chacoan  
fairy  
armadillo**

Nombre común  
en inglés

**Características:** el caparazón del pichiciego es de color amarillento o rosado, está unido a la piel de la cabeza y los hombros, presenta de 20 a 24 bandas finas y móviles. La cara, los costados y el vientre tienen pelos blanquecinos y largos. Sus ojos y orejas son pequeñas. Las garras de las patas delanteras son de gran tamaño. Su cola es corta y rígida.

**Hábitat:** se encuentra en galerías del suelo arenoso del Chaco Seco, asociado al bosque espinoso.

**Comportamiento:** es una especie fosorial y solitaria. Tiene hábitos diurnos.

**Dieta:** se alimenta de insectos, larvas, raíces, semillas, frutos y tubérculos.

**Dato curioso:** vive la mayor parte de su vida bajo tierra. Es endémico del Gran Chaco Americano. Es creencia de los Guaraní Ñandeva, que el encuentro con esta especie es augurio de que alguien de la familia morirá.

# HIVIKUA RASOSOJA

Nombre común en guaraní ñandeva



© Romer Miserendino



© Romer Miserendino -  
Portal UICN Red List.

Nombre común en guaraní

# JURUMI

*Myrmecophaga tridactyla*

**Características:** su caparazón es pardo grisáceo, alto y convexo. Tiene tres bandas móviles en la parte media del cuerpo. Su vientre está cubierto por pelos largos. Su cabeza es alargada y angosta, y sus orejas amplias con bordes aserrados. Las patas delanteras tienen cinco garras bien desarrolladas adaptadas para cavar.

**Hábitat:** se encuentra en ambientes chaqueños áridos, bosques, pampas y sabanas, de Argentina, Brasil, Bolivia y Paraguay.

**Comportamiento:** es una especie fosorial y solitaria. Tiene hábitos nocturnos.

**Dieta:** se alimenta de hormigas, termitas, invertebrados y material vegetal.

**Dato curioso:** para protegerse de sus depredadores tiene la capacidad de enrollarse completamente formando una bola.

**Oso  
hormiguero**

Nombre común  
en español

**Giant  
anteater**

Nombre común  
en inglés

# APYRAKUA

Nombre común en guaraní ñandeva



© Viviana Rojas Bonzi.

Foto obtenida en Comunidad Pykasu.



Nombre común en guaraní

# JAGUARETE

*Panthera onca*

**Características:** cuerpo robusto, su pelaje es amarillento con manchas negras, formando rosetas o círculos abiertos. La región ventral es blanquecina con manchas negras. Su cabeza es grande, tiene la mandíbula cuadrada y orejas redondeadas. Sus extremidades son robustas con patas grandes. La cola es larga con bandas negras. Además, existen ejemplares melánicos (negros) y albinos (blancos).

**Hábitat:** se encuentra en una gran variedad de hábitats, ocupando extensos territorios, desde bosques secos hasta lluviosos. Su distribución va desde el Chaco y la selva misionera hasta las regiones subtropicales de México y América Central.

**Comportamiento:** es solitario y territorial. Si bien presenta hábitos diurnos, su período de actividad es predominantemente nocturno, es decir, se encuentra activo desde el ocaso hasta las primeras horas de la mañana.

**Dieta:** se alimenta principalmente de mamíferos como pecaríes, venados y capibaras. Esta especie también se aventura a cazar animales más grandes como tapires y jabalíes. Su dieta es muy variable según donde esté presente e influye mucho la disponibilidad de sus presas.

**Dato curioso:** es el mayor felino del continente, marca su área con orina y arañazos en los árboles. Está protegido en Paraguay por la Ley N° 5302/2014 de "Conservación de la Panthera onca".

Jaguar

Nombre común  
en español

Jaguar

Nombre común  
en inglés

# JAVA

Nombre común en guaraní ñandeva



Foto obtenida en Comunidad Pykasu.



CRITICAMENTE  
AMENAZADO  
CR

HUELLA

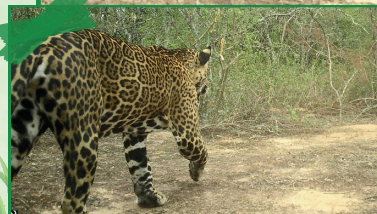

Nombre común en guaraní

# JAGUA PYTÃ

*Puma concolor*

**Puma**

Nombre común  
en español

**Mountain  
lion**

Nombre común  
en inglés

**Características:** su coloración varía de rojizo, marrón claro, marrón oscuro a gris. La mandíbula inferior y el vientre son más claros que el resto del cuerpo. Sus orejas son cortas y redondeadas, las extremidades largas y la cola larga con terminación oscura. Las crías nacen con manchas que desaparecen a medida que crecen.

**Hábitat:** se encuentra en una gran cantidad de ambientes, prefiere bosques densos o matorrales secos. Su distribución abarca la mayor parte del continente americano.

**Comportamiento:** es una especie solitaria, territorial y nocturna.

**Dieta:** su alimentación se basa principalmente en la caza de mamíferos como ciervos, liebres y conejos.

**Dato curioso:** su sentido de la vista y el oído agudo se encuentran altamente desarrollados, lo que le permite detectar presas a larga distancia y cazar de manera sigilosa.

# ÑAVA PYTA

Nombre común en guaraní ñandeava



PREOCUPACIÓN  
MENOR  
LC

HUELLA



Nombre común en guaraní

# AGUARA'Í

*Cerdocyon thous*

**Características:** tiene el cuerpo un poco robusto, es de color grisáceo, con una línea negra que recorre la parte alta de la espalda y termina en la punta de la cola. Su hocico es algo corto y sus labios son negros. Tanto su rostro como sus orejas son de color rojizo oscuro. La parte inferior de las patas son negruzcas y la cola tupida, más corta que las patas.

**Hábitat:** se encuentra en una variedad de hábitats, zonas de bosques abiertos, sabanas y áreas intervenidas por el ser humano, en varios países de América del Sur.

**Comportamiento:** es una especie de hábitos nocturnos y vive en pareja.

**Dieta:** se alimenta de pequeños vertebrados, invertebrados y frutos.

**Dato curioso:** el aguara'í es una especie monógama, es decir, pasan toda su vida con la misma pareja.

**Zorro de monte**

Nombre común en español

**Crab-eating fox**

Nombre común en inglés

# AVARA

Nombre común en guaraní ñandeve



Foto obtenida en Parque Nacional Teniente Agripino Enciso.

PREOCUPACIÓN MENOR LC

HUELLA



PATA DELANTERA



PATA TRASERA

Nombre común en guaraní

# MBOREVI

*Tapirus terrestris*

**Tapir**

Nombre común  
en español

**Tapir**

Nombre común  
en inglés

**Características:** es un mamífero grande y robusto. Su pelaje es gris, corto y suave. El labio superior desarrollado se une a la nariz formando una probóscide curvada o trompa. Sus orejas son marrones con puntas blancas. Las patas anteriores tienen tres dedos grandes y uno pequeño, las posteriores tienen tres dedos. Las crías nacen con manchas longitudinales blancas que desaparecen a medida que crecen.

**Hábitat:** se encuentra en ambientes boscosos asociados a cuerpos de agua o áreas inundables. Su área de distribución abarca sólo países de América del Sur.

**Comportamiento:** es una especie territorial y solitaria. Durante el día descansa y se mantiene activo durante la noche.

**Dieta:** incluye brotes de plantas, frutos y hojas.

**Dato curioso:** se lo conoce como el "jardinero" del bosque ya que tiene un papel fundamental en la dispersión de semillas.

# MBYREVI

Nombre común en guaraní ñandeva



Ejemplar juvenil

Foto obtenida en Parque Nacional Teniente Agripino Enciso.



Nombre común en guaraní

# TAGUA

*Catagonus wagneri*

**Características:** su cuerpo es redondeado y pesado, cubierto de pelos largos y gruesos de color gris pardusco. Tiene una franja negra en la línea dorsal y un collar de pelos blancos alrededor del cuello. Cola pequeña. Su cabeza es voluminosa, con orejas largas y peludas. Las patas delanteras tienen cuatro dedos y las patas traseras dos dedos.

**Hábitat:** se encuentra en el bosque espinoso chaqueño de baja altura. Es una especie endémica del Chaco Seco, se distribuye en Argentina, Bolivia y Paraguay.

**Comportamiento:** es una especie gregaria, es decir, con tendencia a formar manadas. Su grupo puede estar conformado hasta por 10 individuos. Es considerado territorial y diurno, se encuentra mayormente activo durante el día.

**Dieta:** se alimenta principalmente de plantas. Su dieta se especializa en cactáceas, comen también raíces de bromelias y frutos de acacia. Sin embargo, hay información de que también se alimenta de carroña y otros pequeños vertebrados. Además, lame sal para obtener minerales de los que carece en su dieta.

**Dato curioso:** Para la ciencia, el tagua se creyó extinto por miles de años, hasta que en 1972 fue redescubierto.

**Pecarí  
quimilero**

Nombre común  
en español

**Chacoan  
peccary**

Nombre común  
en inglés

# TETU GUASU

Nombre común en guaraní ñandeva



Nombre común en guaraní

# TAÑY KATĪ

*Tayassu pecari*

**Características:** su pelaje es marrón oscuro o negro, con una característica mancha blanca en la mandíbula inferior que se extiende a las mejillas. Los juveniles son de color marrón rojizo. Su cabeza es pequeña, y su rostro ancho y aplanado con el hocico alargado. Sus orejas y cola también presentan tamaño pequeño con el pelaje corto. Las patas delanteras tienen cuatro dedos y las patas traseras poseen tres dedos (uno vestigial).

**Hábitat:** se encuentra en diversos ambientes como bosques húmedos, secos, sabanas y matorrales, desde México hasta Argentina.

**Comportamiento:** es una especie gregaria y puede formar grupos de 25 a 60 individuos, incluso llegar a 300 integrantes!. Se encuentra mayormente activo durante el día.

**Dieta:** se alimenta de frutas y raíces, ocasionalmente consume invertebrados y pequeños mamíferos.

**Dato curioso:** Pueden mostrar comportamiento agresivo. El líder alerta a la manada del peligro chocando los colmillos. Cuando una manada se encuentra rondando un sitio, para los Guaraní Ñandeva, es señal de que el sitio será abandonado por quienes lo habitan.

**Pecarí  
labiado**

Nombre común  
en español

**White-  
lipped  
peccary**

Nombre común  
en inglés

# APYRAKUA

Nombre común en guaraní ñandeva



Foto obtenida en Parque Nacional Teniente Agripino Enciso.



VULNERABLE  
VU

HUELLA

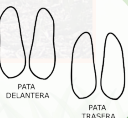

Nombre común en guaraní

# KURE'Í

*Dicotyles tajacu*

**Pecarí de collar**

Nombre común en español

**Collared peccary**

Nombre común en inglés

**Características:** su cuerpo es pequeño y redondeado, de color grisáceo amarronado con un collar blanco que cruza sobre los hombros. Los juveniles son marrón rojizo con el collar pálido. La cabeza es grande con una cresta de pelos largos y la nariz es angosta. Las patas delanteras tienen cuatro dedos y las patas posteriores dos dedos (uno es vestigial). Su cola es corta y no visible.

**Hábitat:** se encuentra en bosques tropicales húmedos y secos, sabanas y matorrales. Al igual que el pecarí labiado habita en diferentes países de todo el continente americano.

**Comportamiento:** es una especie territorial y gregaria, forma grupos de tres a 20 individuos. De hábitos diurnos y nocturnos, se encuentra activo en diferentes momentos del día.

**Dieta:** se alimenta de tubérculos y frutas caídas, ocasionalmente consume invertebrados y vertebrados pequeños.

**Dato curioso:** utiliza sus glándulas odoríferas para marcar su territorio, gracias al olor a almizcle que éstas generan.

# TETUMI

Nombre común en guaraní ñandeva



Foto obtenida en Comunidad Pykasu. Foto de cría obtenida en Parque Nacional Teniente Agripino Enciso.

RED LIST  
PREOCUPACIÓN MENOR LC



Nombre común en guaraní

# GUASU KAKA

*Lama guanicoe*

**Guanaco**

Nombre común  
en español

**Guanaco**

Nombre común  
en inglés

**Características:** es un mamífero grande de cuerpo robusto y cuello esbelto que en promedio mide 1,85 metros de largo. Su pelaje es lanoso y espeso, de color castaño intenso, la zona del vientre y el cuello son blancos. Su cabeza es fina, con orejas largas que terminan en punta. El labio superior está partido al medio y la cola es corta y peluda.

**Hábitat:** se encuentra en pastizales, sabanas, matorrales y desiertos con baja cobertura vegetal. Su distribución abarca los países de Perú, Chile, Bolivia, Paraguay y Argentina. En Paraguay solo se lo puede encontrar en los Médanos del Chaco.

**Comportamiento:** es una especie gregaria y diurna, vive en grupos conformados por un macho y hasta siete hembras. El macho dominante defiende su grupo ante machos intrusos.

**Dieta:** se alimenta principalmente de gramíneas, cactáceas y arbustos de hojas blandas.

**Dato curioso:** es la única especie de camélido presente en el Paraguay.

# VASUPUKU

Nombre común en guaraní ñandeva



© Ministerio del Ambiente y Desarrollo Sostenible (MADES).



CRITICAMENTE  
AMENAZADO  
CR

HUELLA



Nombre común en guaraní

# GUASUVIRA

*Mazama gouazoubira*

**Características:** su pelo es de color gris o gris amarronado. Los juveniles tienen manchas blancas en el cuerpo que desaparecen a medida que crecen. Sus orejas son de gran tamaño. Los machos tienen astas de 10 cm sin ramificación. Las patas son largas, delgadas y con pezuñas finas. Su cola es corta y peluda.

**Hábitat:** se encuentra en ambientes boscosos, abiertos o semiabiertos de Paraguay, Uruguay, Argentina y Brasil.

**Comportamiento:** es considerada una especie territorial y solitaria, que se encuentra activa en diferentes horarios del día y la noche.

**Dieta:** se alimenta de hojas, flores, frutos, raíces y brotes de plantas.

**Dato curioso:** el guasuvira es conocido por ser sigiloso, aunque es común verlo al costado de caminos y rutas.

Corzuela  
parda

Nombre común  
en español

Gray  
brocket  
deer

Nombre común  
en inglés

# VASU

Nombre común en guaraní ñandeva



Foto obtenida en Comunidad Pykasu. Foto de cría obtenida en Parque Nacional Teniente Agripino Enciso.

HUELLA



PATA  
DELANTERA



PATA  
TRASERA

PREOCUPACIÓN  
MENOR  
LC



Nombre común en guaraní

# VIZCACHA

*Lagostomus maximus*

**Armadillo  
bola**

Nombre común  
en español

**Three-  
banded  
armadillo**

Nombre común  
en inglés

**Características:** es un animal de cuerpo robusto y pelaje suave y corto, de coloración gris plateada o pardusca. Su cabeza es voluminosa y sus ojos grandes. Las orejas son medianas y puntiagudas. El hocico es corto con bigotes largos, duros. Sus patas delanteras son cortas con cuatro dedos y las traseras más largas, fuertes y con tres dedos. Tienen garras largas y la cola larga, curvada y muy peluda.

**Hábitat:** se encuentra en pastizales semiáridos, matorrales espinosos y desérticos, en los países de Argentina, Bolivia y Paraguay.

**Comportamiento:** es una territorial y gregaria, que vive en grupos de 2 a 5 individuos por madriguera, formando colonias de 12 a 24 individuos.

**Dieta:** se alimenta de arbustos y herbáceas.

**Dato curioso:** los médanos son un sitio ideal para esta especie porque les permiten excavar con relativa facilidad para formar las colonias o "vizcacheras".

# ANGUJAVASU

Nombre común en guaraní ñandeva

PREOCUPACIÓN  
MENOR  
LC



Foto obtenida en Comunidad Pykasu.

HUELLA

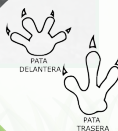

Nombre común en guaraní

# TUKA TUKA

*Ctenomys conoveri*

Tuco-tuco

Nombre común  
en español

Conover's  
tuco-tuco

Nombre común  
en inglés

**Características:** su cuerpo es robusto y cilíndrico. La coloración de su pelo es marrón rojizo en la espalda, tornándose amarillento hacia el vientre. Tiene un par de dientes incisivos curvos de color naranja, muy visibles. Sus orejas son pequeñas y sus ojos medianos están situados en la parte superior de la cabeza. Las patas son cortas y tienen garras.

**Hábitat:** vive en galerías que construye en el suelo arenoso de pastizales y bosques espinosos del Chaco Seco y Médanos del Chaco.

**Comportamiento:** es una especie fosorial, es decir, adaptado a la excavación y vida en cuevas. Considerada territorial y gregaria, aunque no se tengan datos precisos del número de individuos que conforman los grupos. Tiene hábitos diurnos.

**Dieta:** se alimenta de raíces, ramas y pasto.

**Dato curioso:** es un roedor endémico del Gran Chaco Americano.

# AJATUTU

Nombre común en guaraní ñandeva



PREOCUPACIÓN  
MENOR  
LC

# BIBLIOGRAFÍA

Altrichter, M., A. Desbiez, M. Camino & J. Decarre (eds.). 2016. Pecarí del Chaco o Taguá *Catagonus wagneri*. Una estrategia para su conservación. Revisión de situación, análisis de viabilidad poblacional y aptitud del hábitat. Asunción, Paraguay: UICN Grupo Especialista en Pecaríes, SSC, Guyra Paraguay, CCCI Paraguay. 116p.

Asociación Paraguaya de Mastozoología y Secretaría del Ambiente. Libro Rojo de los Mamíferos del Paraguay: especies amenazadas de extinción. Asunción. Editorial CREATIO. 2017. 137p.

González, J., V. Fajardo, A. Luna, P. Guevara-Fiore, J. Rodríguez-Antolín y E. Quintana. 2015. Regionalización histológica de la glándula dorsal del pecarí de collar (*Artiodactyla*, *Tayassuidae*: *Pecari tajacu*). *CIENCIA ergo-sum*. Vol. 22-3. Universidad Autónoma del Estado de México, Toluca, México. Pp. 225-232. ISSN 1405-0269

Secretaría del Ambiente, Wildlife Conservation Society Paraguay & Itaipu Binacional, 2016. Plan de Manejo de la *Panthera onca*, Paraguay 2017-2027. 1era. Edición. Asunción, Paraguay. 90p.

UICN. 2012. Categorías y Criterios de la Lista Roja de la UICN: Versión 3.1. Segunda edición. Gland, Suiza y Cambridge, Reino Unido: UICN. 34p.

Weiler, A., K. Núñez, S. Peris, F. Silla, K. Airaldi, G. González de Weston, F. Cubilla, P. Salinas, B. Zaldivar, E. Valiente, K. Chavez, Y. Ramos, D. Tabilo & M. P. Albertini. 2023. Guía para la identificación de mamíferos medianos y grandes del Chaco. Facultad de Ciencias Exactas y Naturales, Universidad Nacional de Asunción. San Lorenzo – Paraguay. 148p.

Zaldivar, B., K. Chávez, E. Valiente, Y. Ramos, P. Salinas & A. Weiler. 2025. Uso de hábitat y patrones de actividad del pecarí labiado (*Tayassu pecari*) y de collar (*Pecari tajacu*) en paisajes ganaderos del Chaco Seco, Paraguay. *Reportes Científicos de la FACEN* 13(1):20-27. San Lorenzo – Paraguay.

## **Las huellas fueron dibujadas a partir de:**

De Angelo, C., A. Paviolo, Y. Di Blanco & M. Di Bitetti. 2017. Guía de huellas de mamíferos y grandes reptiles de Misiones, Norte Grande y otras áreas del Subtrópico de Argentina. Centro de Investigaciones del Bosque Atlántico – Fundación ProYungas. Ediciones del Subtrópico. Tercera edición, 2017. ISBN: 978-987-23533-4-6. Tucumán, Argentina.

Weiler, A., K. Núñez, S. Peris, F. Silla, K. Airaldi, G. González de Weston, F. Cubilla, P. Salinas, B. Zaldivar, E. Valiente, K. Chavez, Y. Ramos, D. Tabilo & M. P. Albertini. 2023. Guía para la identificación de mamíferos medianos y grandes del Chaco. Facultad de Ciencias Exactas y Naturales, Universidad Nacional de Asunción. San Lorenzo – Paraguay. 148p.